JORNAL DIARIO DO ACIONISTA LTDA:26530904000112
Assinado de forma digital por JORNAL DIARIO DO ACIONISTA LTDA:26530904000112
Dados: 2023.11.24 05:33:40 -03'00'

Diário do Acionista

ANO VII • Edição simultânea: Rio de Janeiro e São Paulo • Sexta-feira, 24 de novembro de 2023 • Nº 1688 • R$ 1,00

www.diariodoacionista.com.br

RELATÓRIO

Mais de 180 mi na AL e Caribe passam fome

Mais de 180 milhões de pessoas na América Latina e no Caribe não têm renda suficiente para as necessidades básicas. Desse total, 70 milhões não conseguem comprar uma cesta básica de alimentos. É o que mostra relatório Panorama Social da América Latina e do Caribe 2023: A inclusão laboral como eixo central para o desenvolvimento social inclusivo, divulgado pela Comissão Econômica para a América Latina e o Caribe (Cepal), ontem, no Chile. Conforme o estudo, em 2022, o percentual da população da região em situação de pobreza caiu para 29% e, na extrema pobreza, para 11,2%, chegando aos níveis de 2019. Apesar da melhora, o número de pessoas sem condições dignas ainda é alto. "No total, quase um terço da população da região vive em situação de pobreza, percentual que sobe para 42,5% no caso da população infantil e adolescente. PÁGINA 2

ATAQUE COM ARMA

REPRODUÇÃO

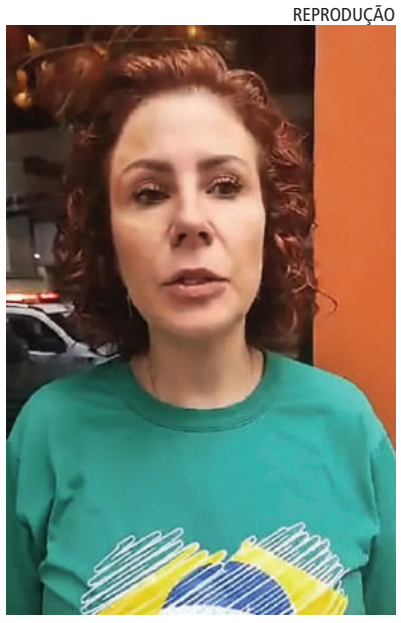

Supremo mantém Carla Zambelli no banco dos réus

O Supremo Tribunal Federal (STF) formou maioria ontem, para negar o recurso da deputada Carla Zambelli (PL-SP) (**foto**) contra a decisão que a colocou no banco dos réus por perseguir um homem com arma na véspera do segundo turno das eleições de 2022. Os ministros Gilmar Mendes, relator do caso, Cristiano Zanin, Alexandre de Moraes, Cármen Lúcia, Edson Fachin e Dias Toffoli já votaram para a manter a decisão que abriu uma ação penal contra a deputada. O julgamento está em curso no plenário virtual do STF. Nesta modalidade, os ministros não se reúnem presencialmente ou por videoconferência para debater o processo. Os votos são registrados em uma plataforma virtual. A votação fica aberta ao longo de uma semana. Carla Zambelli perseguiu um homem negro junto com seus seguranças no bairro Jardins, em SP, na véspera do 2º turno da eleição. PÁGINA 3

PETROBRAS

Plano Estratégico projeta investimentos de US$ 102 bi

A Petrobras divulgou na noite desta quinta-feira, seu Plano Estratégico para o período 2024-2028, que projeta investimentos de US$ 102 bilhões, ante US$ 78 bilhões no plano anterior, que trazia o planejamento até 2027. Trata-se de aumento de 30,7% no investimento previsto pela estatal no último plano quinquenal. Como esperado, a estatal manteve foco na área de Exploração e Produção, que ficará com US$ 73 bilhões ou 71,5% do total a ser investido. O pré-sal segue como o grande foco da área, representando 67% do total dos recursos para E&P. Previsão mais aguardada pelo mercado, gás e energia e negócios de baixo carbono, como energias renováveis, contarão com um investimento de US$ 9,2 bi. PÁGINA 2

REAÇÃO AO CONGRESSO

JANE DE ARAÚJO/AGÊNCIA SENADO

Moraes diz que STF não é composto por 'covardes'

O ministro Alexandre de Moraes (**foto**), do Supremo Tribunal Federal (STF), disse ontem que a Corte não é composta por "covardes" nem por "medrosos". A declaração do ministro foi motivada pela reação à aprovação da emenda à Constituição que limita decisões individuais dos ministros da Corte. Quarta-feira, por 52 votos a favor e 18 contrários, a PEC foi aprovada pelo Senado. O texto segue para Câmara dos Deputados, onde não há prazo da votação da matéria. Para ser promulgada, a proposta também precisa ser aprovada em dois turnos. Durante a sessão da Corte, Moraes afirmou que a Constituição garante a independência do Supremo. "Essa Corte não se compõe de covardes nem de medrosos. A Constituição garantiu à independência do Poder Judiciário, proibindo qualquer alteração constitucional que desrespeite essa independência e desrespeite a separação de poderes", afirmou. O ministro também ressaltou que o Supremo tomou medidas individuais para garantir a vacinação contra a Covid e durante os atos golpistas de 8 de janeiro, mas as liminares foram referendadas pelo plenário da Corte. PÁGINA 5

SÃO PAULO

Nunes fala em ônibus de graça à noite e aos domingos

PÁGINA 3

DÍVIDAS

Mutirão do Desenrola renegocia R$ 433 mi

Cerca de 72 mil pessoas renegociaram R$ 433 milhões em dívidas no Dia D – Mutirão Desenrola, realizado na quarta-feira passada, divulgou o Ministério da Fazenda. Acrescentou que o valor negociado superou em sete vezes a média diária da última semana. Ao todo, 150 mil contratos foram renegociados. A diferença ocorre porque há pessoas com mais de uma dívida. O desconto médio oferecido no mutirão ficou em 86,3% em relação ao valor original da dívida. O valor médio parcelado somou R$ 1.087. O valor médio para pagamentos à vista totalizou R$ 262. Nos momentos de pico de acessos à plataforma do Desenrola na internet, informou a Fazenda, houve mais de duas renegociações por segundo. Desde segunda-feira passada, quando começou o parcelamento de dívidas entre R$ 5 mil e R$ 20 mil, o Desenrola ocupou um dos três primeiros lugares de buscas no Google. Quarta-feira, o programa foi o termo mais pesquisado, com mais de 200 mil buscas. PÁGINA 2

INDICADORES

IBOVESPA: 0,43% / 126.575,75 / 540,45 / Volume: R$ 14.974.031.843 / Negócios: 2.976.756

Maiores Altas

	Preço	%	Oscil.
CVC BRASIL ON NM	3.25	+6.56	+0.20
ASSAI ON NM	13.600	+4.86	+0.630
MAGAZ LUIZA ON NM	2.17	+4.33	+0.09
JBS ON NM	22.87	+3.16	+0.70
CARREFOUR BRON NM	11.45	+3.15	+0.35

Maiores Baixas

	Preço	%	Oscil.
CSNMINERACAOON ED N2	6.570	–6.68	–0.470
CEMIG PN N1	10.99	–3.17	–0.36
ALPARGATAS PN ATZ N1	9.15	–2.87	–0.27
GOL PN N2	8.75	–1.80	–0.16
SLC AGRICOLAON NM	37.23	–1.72	–0.65

Mais Negociadas

	Preço	%	Oscil.
BRADESCO PN N1	16.15	+2.67	+0.42
PETROBRAS PN EDJ N2	35.17	+0.03	+0.01
VALE ON EDJ NM	74.38	–0.63	–0.47
ITAUUNIBANCOPN N1	30.85	–0.13	–0.04
CEMIG PN N1	10.99	–3.17	–0.36

Bolsas no mundo

	Fechamento	%
Dow Jones	35.273,03	+0,53
NASDAQ Composite	14.265,857	+0,46
CAC 40	7.277,93	+0,24
FTSE 100	7.483,58	+0,19
DAX	15.994,73	+0,23
Ftse Mib	29.255,11	+0,34

Salário mínimo	R$ 1.320,00
Ufir	R$ 4,3329
Taxa Selic (01/11)	12,25%
Poupança 3 (23/11)	0,6053%
TR (23/11)	0,10482%
IGP-M	0,50% (out.)
IPCA-15	0,21% (out.)
CDI (01/11)	12,15%
OURO BM&F/grama	R$ 313,22
EURO Comercial	Compra: 5,3483 Venda: 5,3489
EURO turismo	Compra: 5,3943 Venda: 5,5743
DÓLAR Ptax - BC	Compra: 4,8931 -0,08%
DÓLAR comercial	Compra: 4,9062 Venda: 4,9068
DÓLAR turismo	Compra: 4,9187 Venda: 5,0987

Economia

MERCADOS

Alta de Bradesco ajuda no avanço da Bovespa, aos 126,5 mil pontos

LUÍS EDUARDO LEAL/AE

A bem recebida troca de comando no Bradesco, com a substituição de Octavio de Lazari por Marcelo Noronha na presidência, colocou as ações do banco em lugar de destaque entre as de maior peso e liquidez da carteira da Bolsa de Valores de São Paulo (Bovespa) ontem. Ação de Graças nos Estados Unidos, sem negócios em Nova York. O desempenho foi decisivo para que o índice conservasse a linha de 126 mil pontos pelo segundo dia, agora no maior nível desde 15 de julho de 2021 - naquela data, perto dos 127,5 mil.

Embora tenha mostrado acomodação no fechamento, a ação preferencial do segundo maior banco privado do país encerrou em alta de 2,67% e a ON, de 1,87%. O dia foi positivo também para Eletrobras (ON +2,05%, PNB +1,96%), mas negativo para as grandes ações de commodities até bem perto do encerramento, quando Petrobras obteve ganho na ON (+0,45%, máxima do dia) e na PN (+0,03%). Vale (ON -0,63%) e as siderúrgicas, por sua vez, sustentaram baixa, com Usiminas (PNA -1,65%) à frente.

Assim, em sessão de liquidez reduzida pelo feriado nos Estados Unidos, o Ibovespa (Índice Bovespa) operou ontem na faixa de 125.763,78 a 126 759,88 pontos, e encerrou em alta de 0,43%, a 126.575,75 pontos, com giro a R$ 14,9 bilhões na sessão. Na semana, o índice da B3 avança 1,44% e, no mês, 11,87%, colocando o ganho do ano a 15,35%.

Na ponta ganhadora do Ibovespa nesta quinta-feira, destaque para CVC (+6,56%), Assaí (+4,86%), Magazine Luiza (+4,33%) e JBS (+3,16%). No canto oposto, CSN Mineração (-6,68%), Cemig (-3,17%), Alpargatas (-2,87%) e Gol (-1,8%).

DÓLAR SOBE 0,1%

O dólar à vista encerrou a sessão de ontem, em alta de 0,1%, cotado a R$ 4,9068.Em razão do feriado do Dia de Ação de Graças nos EUA, a liquidez foi bem reduzida e as oscilações, contidas, de pouco mais de dois centavos entre a mínima (R$ 4,8869), pela manhã, e a máxima (R$ 4,9074), à tarde. Principal termômetro do apetite por negócios, o contrato de dólar futuro para dezembro movimentou menos de US$ 5 bilhões.

PETROBRAS

Plano Estratégico projeta investimentos de US$ 102 bi

GABRIEL VASCONCELOS E DENISE LUNA/AE

A Petrobras divulgou na noite desta quinta-feira, seu Plano Estratégico para o período 2024-2028, que projeta investimentos de US$ 102 bilhões, ante US$ 78 bilhões no plano anterior, que trazia o planejamento até 2027. Trata-se de aumento de 30,7% no investimento previsto pela estatal no último plano quinquenal.

Como esperado, a estatal manteve foco na área de Exploração e Produção (E&P), que ficará com US$ 73 bilhões ou 71,5% do total a ser investido. O pré-sal segue como o grande foco da área, representando 67% do total dos recursos para E&P.

Previsão mais aguardada pelo mercado, gás e energia e negócios de baixo carbono, como energias renováveis, contarão com um investimento de US$ 9,2 bilhões em cinco anos, o que representa 9% do total. Considerando iniciativas de baixo carbono transversais às outras frentes da companhia, esse porcentual chega a 11% do total. Em qualquer das óticas, o montante ficou dentro do intervalo apontado em diretriz estratégica definida no meio do ano, entre 6% e 15% do capex total.

E&P

Dentro de E&P, a frente de exploração de petróleo e gás vai receber US$ 7,5 bilhões nos próximos cinco anos. Pouco mais de 41% disso vai ser investido nas Bacias do Sudeste. Igual valor, US$ 3,1 bilhões, serão reservados à Margem Equatorial, o que mostra sua centralidade no curto e médio prazos da companhia.

Essa área, a estatal planeja começar a explorar pela Bacia Potiguar para, depois, chegar às demais bacias como a da Foz do Amazonas, cuja licença ambiental é hoje travada pelo Ibama e Ministério do Meio Ambiente. Os restante (US$ 1,3 bilhão) reservado à exploração será aplicados fora do País, informou a Petrobras.

Para efeito de comparação, no plano anterior (2023-2027), a Petrobras havia reservado US$ 6 bilhões para exploração, sendo US$ 3 bilhões para a Margem Equatorial, valor que se manteve praticamente estável.

FOME

Mais de 180 milhões na AL e Caribe não têm renda para suprir o básico

Mais de 180 milhões de pessoas na América Latina e no Caribe não têm renda suficiente para as necessidades básicas. Desse total, 70 milhões não conseguem comprar uma cesta básica de alimentos. É o que mostra relatório Panorama Social da América Latina e do Caribe 2023: A inclusão laboral como eixo central para o desenvolvimento social inclusivo, divulgado pela Comissão Econômica para a América Latina e o Caribe (Cepal), ontem, no Chile.

Conforme o estudo, em 2022, o percentual da população da região em situação de pobreza caiu para 29% e, na extrema pobreza, para 11,2%, chegando aos níveis de 2019. Apesar da melhora, o número de pessoas sem condições dignas ainda é alto.

"No total, quase um terço da população da região vive em situação de pobreza, percentual que sobe para 42,5% no caso da população infantil e adolescente, uma realidade que não podemos tolerar. A incidência da pobreza também é mais alta entre as mulheres, a população indígena e as pessoas que vivem em áreas rurais", disse secretário-executivo da Cepal, José Manuel Salazar-Xirinachs, em comunicado de imprensa.

MERCADO DE TRABALHO

O relatório mostra que a criação de empregos, entre 2014 e 2023, foi a menor dos últimos 73 anos.

Das 292 milhões pessoas empregadas, uma em cada duas está na informalidade. A cada dez, quatro ganham menos de um salário mínimo e não contribuem para pensão ou aposentadoria.

No ano passado, 54,2 milhões de casas eram sustentadas por empregos informais. A maioria dos habitantes era crianças com menos de 15 anos e idosos (61,2%).

De acordo com a Cepal, a região enfrenta uma crise laboral, desde a inserção das pessoas no mercado de trabalho ao acesso ao emprego.

Em 2023, a taxa de crescimento do PIB da América Latina e do Caribe projetada é de 1,7%, inferior aos 3,8% de 2022. A estimativa para 2024 é de apenas 1,5%.

Os gastos sociais nos países, segundo o levantamento, cresceram durante a pandemia, com maior expressão em 2020. Nos anos seguintes, passaram a diminuir.

"Em 2022, houve uma alta heterogeneidade entre países e sub-regiões: três países ultrapassam os 14,5% do PIB, enquanto cinco estão abaixo de 10% do PIB. O desafio é manter o caminho de crescimento do gasto público social para garantir a sustentabilidade financeira das políticas de inclusão laboral", diz a Cepal.

DESIGUALDADES

O panorama reforça a diferença de participação dos homens e mulheres no mercado de trabalho. Enquanto, 74,5% deles estavam ocupados em 2022, entre elas, o percentual é de 51,9%.

O desemprego é maior entre as mulheres, 8,6%. O percentual de homens desempregados era 5,8%.O cuidado com filhos, pessoas mais velhas e com a casa é a principal barreira para inserção laboral das mulheres

BLOCO

Brasil pode usar comando do G20 para propor reforma do FMI

WELLTON MÁXIMO/ABRASIL

O Brasil pode usar a presidência do G20, grupo que reúne as 20 maiores economias do planeta, para propor a reforma de instituições multilaterais como o Fundo Monetário Internacional (FMI), o Banco Mundial e a Organização Mundial do Comércio (OMC), disse nesta quinta-feira o ministro da Fazenda, Fernando Haddad. Segundo ele, o mandato brasileiro no grupo servirá de oportunidade para uma "reglobalização sustentável", que promova a transição energética no planeta.

O ministro deu as declarações em reunião no Palácio do Planalto para a instalação da Comissão Nacional do G20. Encarregada de coordenar o mandato brasileiro no grupo, que começa em 1º de dezembro e durará um ano, a comissão organizará as 104 reuniões previstas durante esse período. A mais importante será a Reunião de Cúpula do G20, prevista para novembro de 2024 no Rio de Janeiro.

AMÉRICA LATINA

Na avaliação de Haddad, o Brasil tem a oportunidade de pautar a economia mundial nos próximos 12 meses, atendendo aos interesses do Brasil, da América Latina e do Sul Global (países em desenvolvimento e subdesenvolvidos).

"O G20 é nossa chance de botar a mão na massa e fazer o motor externo funcionar da melhor maneira possível para os interesses do Brasil e dos demais países da América Latina. Não acontece todo dia de termos a chance de pautarmos os trabalhos do G20", destacou.

DÍVIDAS

Mutirão do Desenrola renegocia R$ 433 milhões em um único dia

WELTON MÁXIMO/ABRASIL

Cerca de 72 mil pessoas renegociaram R$ 433 milhões em dívidas no Dia D – Mutirão Desenrola, realizado na quarta-feira passada, divulgou o Ministério da Fazenda. Acrescentou que o valor negociado superou em sete vezes a média diária da última semana.

Ao todo, 150 mil contratos foram renegociados. A diferença ocorre porque há pessoas com mais de uma dívida. O desconto médio oferecido no mutirão ficou em 86,3% em relação ao valor original da dívida. O valor médio parcelado somou R$ 1.087. O valor médio para pagamentos à vista totalizou R$ 262.

Nos momentos de pico de acessos à plataforma do Desenrola na internet, informou a Fazenda, houve mais de duas renegociações por segundo. Desde segunda-feira (20), quando começou o parcelamento de dívidas entre R$ 5 mil e R$ 20 mil, o Desenrola ocupou um dos três primeiros lugares de buscas no Google. Ontem (22), o programa foi o termo mais pesquisado, com mais de 200 mil buscas.

Durante o mutirão, os bancos funcionaram em horário estendido. As agências da Caixa Econômica Federal e do Banco do Brasil abriram uma hora mais cedo.

Nota

GILMAR SUSPENDE JULGAMENTO SOBRE REGRA QUE OBRIGA BANCOS A FORNECER A ESTADOS

O ministro Gilmar Mendes, do Supremo Tribunal Federal (STF), pediu vista e suspendeu o julgamento de um convênio do Conselho Nacional de Política Fazendária (Confaz) que obriga instituições financeiras a fornecer dados de clientes (pessoas físicas e jurídicas) aos Estados nas operações de recolhimento do ICMS por meios eletrônicos. A análise ocorria em plenário virtual aberto na última sexta-feira. Para a Confederação Nacional do Sistema Financeiro (Consif), que ajuizou a ação, a norma viola a garantia constitucional do sigilo bancário. Os fiscos estaduais argumentam, por sua vez, que o compartilhamento de dados é necessário para que o Estado possa cumprir seu dever de fiscalização e arrecadação. A relatora, Cármen Lúcia, votou para negar a ação do Consif. Para ela, não há quebra de sigilo porque a administração tributária dos Estados e do Distrito Federal tem o dever de proteger os dados das pessoas físicas e jurídicas e utilizá-los "de forma exclusiva para o exercício de suas competências fiscais".

2023

Investimentos do setor de aço devem somar R$ 12,5 bi

JULIANA GARÇON/AE

O investimento no setor de aço brasileiro deve somar R$ 12,5 bilhões este ano e, no período de 2024 a 2027, chegar a R$ 50 bilhões, conforme estimativas do Instituto Aço Brasil. Mas os investimentos estão ameaçados pela invasão do aço chinês, conforme o presidente do Conselho Diretor da entidade, Jefferson De Paula.

Enquanto as importações avançam 48,6%, as vendas internas recuam 6,8%, na variação de abril a outubro. A deterioração do cenário fica clara, destaca De Paula, quando se observam os dados de janeiro a abril: as importações avançavam ao ritmo de 18,5% e as vendas internas caíam 3,6%.

Outro dado que indica o agravamento da situação, disse o executivo, é o aumento da taxa de penetração das importações: a média dos últimos dez anos foi de 12,3% e a de outubro deste ano, de 18%. Numa janela de observação mais ampla, o Instituto Aço Brasil chama a atenção para a evolução desde o ano 2000, quando o volume de importação da China era de 12 mil toneladas, que se dissolviam no total de importação brasileira, de 930 mil toneladas. Já em 2023, na janela de janeiro a outubro, o Brasil importou 2,36 milhões de toneladas do país asiático, mais do que a metade do total de compras do exterior, de 4,2 milhões de toneladas.

O impacto das importações diretas neste ano, conforme estimativas da entidade, é de perda de faturamento na ordem de R$ 30,6 bilhões; impostos diretos não pagos pelo setor de R$ 5,13 bilhões; perda efetiva de arrecadação de R$ 2,8 bi; e 248 mil empregos exportados. As mais recentes projeções da entidade indicam recuo anual de 8% na produção (31,35 mi de toneladas); de 5,6% nas vendas internas (19,2 mi de toneladas); e de 1% nas exportações (11,8 mi toneladas).

Diário do Acionista
www.diariodoacionista.com.br
Administração, redação e departamento comercial

Rio de Janeiro
Av. Presidente Vargas, 962, sala 908
Centro - Rio de Janeiro - CEP: 20071-002
Tel.: (21) 99122-4278-Claro

São Paulo
Rua Olimpíadas, 205 - 4º andar
Vila Olímpia - São Paulo - CEP: 04551-000
Tel.: (11) 2655-1899

Administração - Redação
CESAR FIGUEIREDO - Diretor | FELIPE SOARES - Diretor
PAULO DETTMANN - Editor Chefe | HAROLDO PAULINO - Diagramação
redacaodiariodoacionista@gmail.com
PUBLICIDADE: publicidade@diariodoacionista.com.br
REDAÇÃO: diariodoacionista@gmail.com
SERVIÇOS NOTICIOSOS: Agência Estado e Agência Brasil
ANJ Associação Nacional de Jornais
ACESSE NOSSO SITE

Manhã Tarde Noite 20º 17º 85% 05:13 18:34 **PRIMAVERA:** Sol com nuvens durante o dia, com chuva a qualquer hora.

REAÇÃO AO CONGRESSO

Moraes diz que STF não é composto por 'covardes'

ANDRÉ RICHTER/ABRASIL

O ministro Alexandre de Moraes, do Supremo Tribunal Federal (STF), disse ontem que a Corte não é composta por "covardes" nem por "medrosos".

A declaração do ministro foi motivada pela reação à aprovação da emenda à Constituição que limita decisões individuais dos ministros da Corte.

Quarta-feira, por 52 votos a favor e 18 contrários, a PEC foi aprovada pelo Senado. O texto segue para Câmara dos Deputados, onde não há prazo da votação da matéria. Para ser promulgada, a proposta também precisa ser aprovada em dois turnos.

Durante a sessão da Corte, Moraes afirmou que a Constituição garante a independência do Supremo.

"Essa Corte não se compõe de covardes nem de medrosos. A Constituição garantiu à independência do Poder Judiciário, proibindo qualquer alteração constitucional que desrespeite essa independência e desrespeite a separação de poderes", afirmou.

O ministro também ressaltou que o Supremo tomou medidas individuais para garantir a vacinação contra a Covid e durante os atos golpistas de 8 de janeiro, mas as liminares foram referendadas pelo plenário da Corte.

"A discussão de ideias, o aprimoramento das instituições são importantes instrumentos da democracia, mas não quando escondem insinuações, intimidações e ataques à independência do Poder Judiciário", concluiu.

Pela proposta, ficam proibidas decisões monocráticas para suspender leis ou atos dos presidentes da República, da Câmara dos Deputados e do Senado. As decisões para suspensão dessas normas devem ser de forma colegiada.

Além disso, os pedidos de vista dos ministros devem ser devolvidos para julgamento no prazo de seis meses, com prazo reonovável por mais três.

Barroso e Gilmar reagem a aprovação da PEC pelo Senado: 'Corte não admite intimidações'

ANDRE RICHTER/ABRASIL

O presidente do Supremo Tribunal Federal (STF), ministro Luís Roberto Barroso, disse ontem que a Proposta de Emenda à Constituição (PEC) que limita decisões individuais dos ministros da Corte "não é necessária e não contribui para a institucionalidade do país".

As declarações de Barroso foram feitas durante abertura da sessão desta tarde. De acordo com o ministro, o STF não vê razão para mudanças constitucionais que alterem seu funcionamento.

"O Supremo Tribunal Federal não vê razão para mudanças constitucionais que visem a alterar as regras de seu funcionamento. Num país que tem demandas importantes e urgentes, que vão do avanço do crime organizado à mudança climática que impactam a vida de milhões de pessoas, nada sugere que os problemas prioritários do Brasil estejam no Supremo Tribunal Federal", declarou.

Barroso também citou que o Supremo contribuiu com o país contra o "negacionismo ambiental" e durante a pandemia de covid-19, além de ser alvo dos atos golpistas de 8 de janeiro.

O ministro Gilmar Mendes, decano do STF, disse que alterar as regras que garantem o funcionamento do Supremo pode ser considerado inconstitucional.

Mendes também afirmou que a Corte não admite intimidações. "Esta casa não é composta por covardes, não é composta por medrosos", concluiu.

BUSCA DA REELEIÇÃO

Tarifa zero em ônibus deve ser adotada aos domingos ou à noite

ÍTALO LO RE/AE

O prefeito de São Paulo, Ricardo Nunes (MDB), afirmou ontem, que avalia adotar a tarifa zero aos domingos ou em períodos noturnos na capital paulista. O objetivo, disse ele, é usar a medida como uma espécie de teste para entender os efeitos da gratuidade da passagem na cidade.

"O que a gente está pensando, e ainda não está definido, é iniciar um processo para sentir como vai ser o comportamento, se a tarifa zero realmente vai trazer um ganho para a economia, um movimento econômico maior", disse o prefeito, ao final de evento realizado na manhã desta quinta-feira.

A previsão é que a proposta custe de R$ 400 a R$ 500 milhões por ano. Segundo Nunes, a previsão é que a medida seja incluída já no orçamento do próximo ano. Ele afirmou que tem conversado com o relator do orçamento de 2024 na Câmara Municipal. "São mais de 12 mil de ônibus, então qualquer movimento desse tem que ser muito bem pensado", afirmou Nunes.

"A ideia que está mais sendo apreciada é de domingo, que é um dia que não tem tanta movimentação e para o domingo ter o aquecimento da economia. Fazer girar a economia, pensando na geração de emprego, renda e no fortalecimento econômico da cidade", disse.

QUEDA

A medida, segundo Nunes, é avaliada em um contexto de queda de passageiros no transporte público municipal. "Nós tínhamos, em 2019, nove milhões de passageiros por dia. Hoje, são sete milhões", disse. "Nós estamos fazendo essas ações, mantendo a tarifa congelada, fazendo reformas de corredor (de ônibus), para poder atrair mais passageiros para o transporte coletivo."

Atualmente, as passagens estão fixadas em R$ 4,40. "Se vai ter aumento ou não, ainda não sei. Preciso sentar com o governador Tarcísio (de Freitas), tem toda uma questão da integração de CPTM e de Metrô. Mas nós precisamos atingir essa meta, que é aumentar o número de passageiros."

No começo deste mês, o município de São Caetano do Sul, no ABC Paulista, instituiu a gratuidade nas linhas de ônibus municipais. A isenção da tarifa é válida para as oito linhas geridas pela Viação Padre Eustáquio (Vipe), concessionária de transportes do município do ABC paulista. Foi a terceira cidade da Grande São Paulo a instituir a tarifa zero nos ônibus municipais. A primeira foi Vargem Grande Paulista, em 2019. Um ano depois, foi a vez de Pirapora do Bom Jesus.

ATAQUE EM SP

STF mantém Zambelli no banco dos réus por perseguição armada

RAYSSA MOTTA/AE

O Supremo Tribunal Federal (STF) formou maioria ontem, para negar o recurso da deputada Carla Zambelli (PL-SP) contra a decisão que a colocou no banco dos réus por perseguir um homem com arma na véspera do segundo turno das eleições de 2022.

Os ministros Gilmar Mendes, relator do caso, Cristiano Zanin, Alexandre de Moraes, Cármen Lúcia, Edson Fachin e Dias Toffoli já votaram para a manter a decisão que abriu uma ação penal contra a deputada.

O julgamento está em curso no plenário virtual do STF. Nesta modalidade, os ministros não se reúnem presencialmente ou por videoconferência para debater o processo. Os votos são registrados em uma plataforma virtual. A votação fica aberta ao longo de uma semana.

Carla Zambelli perseguiu um homem negro junto com seus seguranças no bairro Jardins, em São Paulo, na véspera do segundo turno da eleição. A deputada sacou a arma e correu atrás do jornalista Luan Araújo até um restaurante da região. Ela reagiu após ouvir que "Amanhã é Lula" e "Vocês vão voltar para o bueiro de onde não deveriam ter saído".

Nota

CONTRA PRIVATIZAÇÕES, METRÔ E CPTM FAZEM GREVE NA PRÓXIMA TERÇA-FEIRA

Os Os funcionários da Companhia do Metropolitano de São Paulo (Metrô) e da Companhia Paulista dos Trens Metropolitanos (CPTM) aprovaram uma greve para a próxima terça-feira, 28. Os ferroviários já tinham definido a interrupção das atividades na noite desta quarta-feira passada, enquanto a decisão do Metrô foi anunciada na noite de ontem, pelo sindicato dos metroviários. A greve vai provocar a paralisação das linhas 1-Azul, 2-Verde, 3-Vermelha e 15-Prata do Metrô, e as linhas 7-Rubi, 10-Turquesa, 11-Coral, 12-Safira e 13-Jade, da CPTM. As categorias afirmam ser contra privatizações, terceirizações, demissões e supostos cortes de verba pelo governo. Será a quarta paralisação dos trabalhadores em 2023, a terceira em dois meses. A greve deve reunir outras categorias, como os trabalhadores da Sabesp, que também aprovaram entrar no movimento na última quarta-feira, conforme anunciou o Sindicato dos Trabalhadores em Água, Esgoto e Meio Ambiente do Estado de São Paulo.

EX-BRAÇO-DIREITO

Em desabafo, Fabrício Queiroz diz receber 'migalhas' do clã Bolsonaro

RAYANDERSON GUERRA/AE

Ex-assessor do senador Flávio Bolsonaro (PL-RJ) e considerado braço-direito do clã Bolsonaro no Rio de Janeiro, Fabrício Queiroz admite, em áudios divulgados pelo portal Metrópoles, ontem, que recebia apoio financeiro da família Bolsonaro, se queixa das "migalhas" que recebia e pressiona o clã ao afirmar ter "informações" de outros aliados que também receberiam benesses do grupo político. Os áudios foram enviados por Queiroz ao ex-sócio de Flávio, Alexandre Santini, via WhatsApp.

Em uma das mensagens, encaminhadas no fim de 2022, Queiroz procurou Santini para pedir um "empréstimo" que seria pago posteriormente por Flávio Bolsonaro.

"Tô passando uma dificuldade muito grande, e eu tô precisando de um dinheiro, tá? Natal chegando aqui... Tô com problema financeiro mesmo, irmão. Eu vivo de fachada. Todo mundo acha que eu tenho dinheiro. Eu vivo de fachada aqui, suportando tudo. Só Deus sabe o quanto eu e minha família estamos destruídos. Não é com migalhas que me dão aí de vez em quando que resolve a minha vida, não, cara. Minha família está completamente destruída", diz Queiroz.

O PM reformado voltou a afirmar que é tratado "como um leproso" pela família Bolsonaro. Em entrevista recente à revista Veja, Queiroz afirmou que o clã o vê como um "leproso" e que são "do tipo que valorizam aqueles que os trai".

"Eu era um cara feliz, sempre tive minha correria e hoje sou um cara leproso, entendeu? Fiquei hiperconhecido e não tenho apoio. Não adianta dar dinheiro, dinheiro não resolve, tem que dar é moral, uma posição para trabalhar, para encaixar meus filhos", afirma em um dos áudios enviados a Santini.

Ao pedir dinheiro emprestado ao ex-sócio de Flávio, Queiroz diz que depois resolveria o pagamento com "o amigo lá".

"Eu tô precisando de uma grana emprestada aí e depois eu vejo com o amigo lá pra te pagar aí, cara. Eu sei que eles estão numa sinuca de bico do c... Acho que eles queriam tudo na vida, menos esses problemas que estão enfrentando com esse bandido aí voltando ao poder", em referência à vitória do presidente Luiz Inácio Lula da Silva (PT) nas eleições presidenciais do ano passado.

Queiroz reclama ainda que outros aliados dos Bolsonaro "estão bem, com seu salário, com sua dignidade".

BRASÍLIA

AGU cobra R$ 15 mi de acusados por bomba em aeroporto

A Advocacia-Geral da União (AGU) entrou ontem com uma ação na Justiça para cobrar R$ 15 milhões dos acusados da tentativa de explosão de um caminhão-tanque nos arredores do aeroporto de Brasília no dia 24 de dezembro de 2022.

A ação civil pública foi protocolada na Justiça Federal do Distrito Federal e cobra dos acusados danos morais por ofensa à democracia e à segurança aeroportuária.

A AGU sustenta que os acusados colocaram em risco a vida e o patrimônio de terceiros e tentaram causar comoção social para justificar a decretação da intervenção militar para impedir o presidente Luiz Inácio Lula da Silva de tomar posse em 1° de janeiro.

CONDENAÇÕES

Os três envolvidos na tentativa de explosão já foram condenados pela Justiça do Distrito Federal.

Em maio, o empresário George Washington de Oliveira Sousa foi condenado a nove anos e quatro meses de prisão e Alan Diego dos Santos Rodrigues a cinco anos e quatro meses. As condutas envolvem os crimes de explosão, causar incêndio e posse de arma de fogo sem autorização.

Em agosto, Wellington Macedo de Souza foi condenado a seis anos de prisão em regime fechado. Ele foi acusado de expor a integridade física da população mediante uso de explosivo.

CANAL COMPANHIA DE SECURITIZAÇÃO

Sociedade por ações – Securitizadora S1 - CNPJ/ME nº 41.811.375/0001-19 - NIRE 353.0057653-5

EDITAL DE CONVOCAÇÃO DA ASSEMBLEIA GERAL DE TITULARES DOS CERTIFICADOS DE RECEBÍVEIS IMOBILIÁRIOS, EM SÉRIE ÚNICA, DA 29ª EMISSÃO DE CERTIFICADOS DE RECEBÍVEIS IMOBILIÁRIOS DA CANAL COMPANHIA DE SECURITIZAÇÃO

Ficam convocados os titulares dos Certificados de Recebíveis Imobiliários, em Série Única, da 29ª Emissão da CANAL COMPANHIA DE SECURITIZAÇÃO, sociedade por ações com sede na Cidade de São Paulo, Estado de São Paulo, na Rua Prof. Atílio Innocenti, 474, conjuntos 1009 e 1010, CEP 04.538-001, inscrita no Cadastro Nacional da Pessoa Jurídica do Ministério da Economia ("CNPJ/ME") sob o nº 41.811.375/0001-19, neste ato representada nos termos de seu estatuto social ("Titulares dos CRI", "CRI", "Emissão" e "Securitizadora" ou "Emissora", respectivamente), em consonância com o disposto na cláusula 14 do *Termo de Securitização de Créditos Imobiliários para Emissão de Certificados de Recebíveis Imobiliários, em Série Única, da 29ª Emissão da Canal Companhia de Securitização* ("Termo de Securitização"), nos termos da Resolução nº 60, de 23 de dezembro de 2021 ("Resolução CVM 60"), no que couber, a reunirem-se em 1ª (primeira) convocação em Assembleia Geral de Titulares dos CRI ("AGT"), a realizar-se no dia 12 de dezembro de 2023, às 11:00 (onze) horas, de modo exclusivamente digital, inclusive para fins de contabilização de votos, sem a possibilidade de participação presencial, com a presença de Titulares que representem no mínimo, dois terços do valor global dos CRI em Circulação para fins de instalação em primeira convocação, sendo que as deliberações na AGT poderão ser tomadas pelos Titulares que representem a maioria dos presentes. A AGT será realizada por meio de videoconferência na plataforma digital Microsoft Teams, cujo acesso será liberado de forma individual após devida habilitação do Titular do CRI, conforme previsto neste digital. A AGT será instalada a fim de deliberar sobre a seguinte Ordem do Dia: (i) Autorizar, ou não, a Recompra Compulsória dos Créditos Imobiliários, nos termos da Cláusula 6.1, (i) do Contrato de Cessão de Créditos Imobiliários e Outras Avenças celebrado entre Ita Power Engenharia SPE LTDA ("Ita"), Canal Companhia de Securitização ("Cessionária"), Susten Energia S.A ("Susten"), Cooperativa de Consumidores de Energia Power Green LTDA. ("Cooperativa"), e Arcos Power Engenharia SPE LTDA ("Arcos") ("Cessão Ita"), e do Contrato de Cessão de Créditos Imobiliários e Outras Avenças celebrado entre Arcos, Cessionária, Susten, Cooperativa e Ita ("Cessão Arcos"), em virtude do descumprimento das Datas de Entrega das UFVs dispostas na Seção II do Quadro Resumo dos Instrumentos Particulares de Contrato de Locação de Bem Imóvel para Fins Não Residenciais na Modalidade Atípica e Outras Avenças c/c o Anexo II - Projeto Executivo e Cronograma Físico Financeiro das Obras, formalizados entre a Ita Power Engenharia SPE Ltda. e a Arcos Power Engenharia SPE Ltda., com a Cooperativa de Consumidores de Energia Power Green Ltda., tendo como Fiadora a Susten Energia S.A.; (ii) Autorizar, ou não, a Recompra Compulsória dos Créditos Imobiliários, nos termos da Cláusula 6.1, (i) da Cessão Ita e da Cessão Arcos, em virtude do descumprimento da obrigação de recomposição do Fundo de Liquidez, acrescido dos Encargos Moratórios, conforme utilizado para pagamento da parcela de remuneração mensal dos CRI, devida nos dias 25/09/2023 e 25/10/2023, sendo certo que na presente data o saldo mantido no Fundo de Liquidez corresponde a mais uma parcela da remuneração, devida em 25/11/2023; (iii) Caso aprovada a não Recompra Compulsória dos Créditos Imobiliários, nos termos da ordem do dia (i) e (ii) acima, autorizar a concessão de prazo adicional de até 150 (cento e cinquenta) dias a contar da deliberação da assembleia ora convocada, para que sejam efetivadas as entregas das UFVs, já conectadas à rede, comercializando energia, para que o fluxo de recebíveis seja regularizado na Conta Centralizadora ou em nova conta vinculada de titularidade das cedentes, contratada especialmente para tanto, na instituição financeira escolhida pelos investidores, às expensas do Patrimônio Separado; (iv) Autorizar ou não que a Securitizadora possa utilizar qualquer recurso disponível no Fundo de Obras para recomposição do Fundo de Liquidez e do Fundo de Despesas, até que Entrega das UFVs sejam realizadas, ambas estejam conectadas à rede e comercializando energia para a regularização da arrecadação de recursos, no limite máximo de até as próximas 06 (seis) parcelas de remuneração mensal dos CRI; (v) Autorizar ou não a contratação de terceiros independentes especializados para assessorar os Titulares dos CRIs (i) na auditoria sobre a medição das obras das UFVs, (ii) na consultoria jurídica relacionada à reestruturação da operação, e (iii) em qualquer medida relacionada a eventual cobrança, excussão ou execução de bens, direitos e valores relacionados às garantias e às obrigações garantidas, sempre às expensas do patrimônio separado e com recursos mantidos no Fundo de Obras; e, (vi) Autorização para a Securitizadora e o Agente Fiduciário praticarem todos os atos necessários para a efetivação dos itens deliberados, bem como aditamento aos Documentos da Operação que forem necessários. Instruções Gerais: A AGT será realizada de modo exclusivamente digital, de modo que solicitamos que os documentos de representação sejam enviados preferencialmente em até 2 (dois) dias úteis antes da data de realização da AGT para o e-mail af.assembleias@oliveiratrust.com.br, com cópia para o e-mail contato@canalsecuritizadora.com.br, indicando no assunto "Documentos para AGT – CRI SUSTEN", observando o disposto na CVM 60, e conforme documentação abaixo: a. quando pessoa física: cópia digitalizada de identidade com foto; b. quando pessoa jurídica: (a) último estatuto, regulamento ou contrato social consolidado, devidamente registrado na junta comercial competente; (b) documentos comprobatórios dos poderes de representação, quando aplicável; e (c) documentos de identidade com foto dos representantes legais; c. quando Fundos de Investimentos: (a) último regulamento consolidado; (b) último estatuto ou contrato social consolidado devidamente registrado na junta comercial competente, do administrador ou gestor, observando a política de voto do fundo e os documentos comprobatórios de poderes em assembleia geral; (c) documentos societários comprobatórios dos poderes de representação, quando aplicável; e (d) documentos de identidade com foto dos representantes legais; e d. quando representado por procurador: caso qualquer Titular de CRI indicado nos itens acima venha a ser representado por procurador, além dos documentos indicados anteriormente, deverá ser encaminhado a procuração com os poderes específicos de representação na AGT. Encontram-se à disposição dos Srs. Titulares de CRI, nas páginas da Securitizadora (https://www.canalsecuritizadora.com.br) e da Comissão de Valores Mobiliários (www.cvm.gov.br – Sistema Fundos.NET), bem como na sede da Securitizadora, os documentos necessários para deliberação da ordem do dia, bem como as informações acerca do envio dos documentos comprobatórios de representação e demais instruções e formulários referentes ao sistema e formato da AGT. Os termos ora utilizados em letras maiúsculas e aqui não definidos terão significados a eles atribuídos no Termo de Securitização e nos demais Documentos da Operação (conforme definido no Termo de Securitização).

São Paulo, 22 de novembro de 2023

Amanda Regina Martins - Diretora de Securitização e de Distribuição

PRIMAVERA: Sol com nuvens durante o dia, com chuva a qualquer hora. Manhã Tarde Noite 29º 20º 85% 04:57 18:21

PROTESTO

MST realiza marcha contra projeto que trata de agrotóxicos

ANA CRISTINA CAMPOS/ABRASIL

Integrantes do Movimento dos Trabalhadores Rurais Sem Terra (MST) realizaram, na tarde desta quinta-feira, uma marcha na Lapa, na região central da cidade do Rio de Janeiro, contra a aprovação - em comissão especial do Senado - do Projeto de Lei (PL) 1459/2022, que flexibiliza o uso e facilita a liberação de agrotóxicos no Brasil.

A manifestação começou no Passeio Público, indo para a Fundição Progresso, onde é realizado o 12º Congresso Brasileiro de Agroecologia, que encerrou suas atividades com um ato político de balanço e projeção do tema da agroecologia para os próximos anos.

Bárbara Loureiro, da direção nacional do MST, disse que a aprovação do PL é um retrocesso. "O Brasil já é o país que mais consome agrotóxico no mundo e na medida em que flexibilizamos a sua liberação, esse dado tende a seguir crescendo. É um perigo esse projeto de lei e precisamos denunciar", alertou.

Danos irreparáveis

Em outubro, a Fundação Oswaldo Cruz (Fiocruz) declarou, em nota, que o PL promoverá "danos irreparáveis aos processos de registro, monitoramento e controle de riscos e dos perigos dos agrotóxicos no Brasil".

Segundo a entidade a matéria ameaça a função histórica dos Ministérios da Saúde e do Meio Ambiente sobre a regulação dos agrotóxicos e enfraquece o poder de decisão desses órgãos sobre o registro de agrotóxicos.

O PL tramitará em regime de urgência no Senado. Dessa forma, não precisará passar por outras comissões temáticas e poderá ser votado a qualquer momento no plenário, antes de seguir para sanção ou veto presidencial. O regime de urgência foi aprovado na quarta-feira passada pela Comissão de Meio Ambiente do Senado a pedido da senadora Tereza Cristina (PP-MS).

NOVA DIREÇÃO

Noboa assume presidência do Equador em meio a desafios

Daniel Noboa, um político inexperiente e herdeiro de uma fortuna construída com o comércio de bananas, tomou posse, ontem, como presidente do Equador, um papel que os cidadãos exigem que ele use para restaurar a segurança pública que os cartéis de drogas e outras organizações criminosas lhes roubaram no início da década.

O mandato de Noboa durará apenas até maio de 2025, que é o que resta do mandato do ex-presidente Guillermo Lasso. Lasso encurtou seu período no poder quando dissolveu a Assembleia Nacional em maio, enquanto os legisladores iniciavam processos de impeachment contra ele.

Num breve discurso, Noboa disse que o principal objetivo do governo é "reduzir a violência e tornar o progresso um hábito". Ele reconheceu que é "uma tarefa difícil" de enfrentar no curto prazo que ele servirá.

"Não sou contra nada, sou a favor de tudo", disse ele. "Vamos unir forças... vamos deixar os velhos esquemas políticos e nos concentrar na solução dos grandes problemas que afligem o Equador."

Durante o governo Lasso, as mortes violentas no Equador dispararam, atingindo um recorde de 4.600 em 2022, o dobro do número do ano anterior. Assassinatos, sequestros, roubos e outras atividades criminosas passaram a fazer parte da vida cotidiana dos equatorianos.

O assassinato do candidato presidencial e defensor da luta contra a corrupção, Fernando Villavicencio, quando este saía de um comício de campanha em agosto, expôs ainda mais a frágil situação de segurança do país.

A única experiência de Noboa no governo foi como membro da Assembleia Nacional dissolvida por Lasso. Ele herda uma economia enfraquecida e sérios desafios fiscais, bem como a liderança de um país atolado em crimes violentos.

FAIXA DE GAZA

Combates continuam na véspera da da trégua para libertação de reféns

Os combates entre Israel e o grupo terrorista Hamas na Faixa de Gaza continuaram nesta quinta-feira, apesar da esperada trégua de quatro dias na guerra para a libertação e troca de reféns e prisioneiros. Segundo as Forças de Defesa de Israel (IDF, na sigla em inglês), as tropas terrestres continuam operando dentro do enclave e mais de 300 ataques aéreos foram realizados no último dia. Os israelenses também prenderam o diretor do maior hospital de Gaza, o Al-Shifa, sob a acusação de permitir operações militares do Hamas no local.

Negociada na terça-feira passada, a trégua na guerra chegou a ser marcada para esta quinta, mas logo foi adiada para hoje. Os detalhes para a operação continuam sendo acordados, e os combates não devem parar enquanto isso. "O início da liberação ocorrerá seguindo o acordo original entre as partes, e não antes de sexta-feira", disse o conselheiro de Segurança Nacional israelense, Tzachi Hanegbi, em um comunicado.

O governo dos Estados Unidos, que junto com o Catar ajudou a intermediar o cessar-fogo, confirmou que os detalhes seguem em negociação. Segundo a porta-voz do Conselho de Segurança Nacional da Casa Branca, Adrienne Watson, eles se concentram na logística da troca, principalmente para o primeiro dia de trégua "Isso está no caminho certo e estamos esperançosos de que a implementação comece na manhã de sexta-feira", disse.

O acordo prevê a libertação de 50 mulheres e crianças reféns capturadas por terroristas que invadiram Israel em 7 de outubro, em troca de 150 palestinos detidos de prisões israelenses. Israel afirma que a trégua pode durar além dos quatro dias iniciais, desde que o Hamas liberte pelo menos 10 reféns por dia. Uma fonte palestina disse à agência de notícias Reuters que uma segunda libertação pode fazer com que até 100 reféns sejam libertados até o fim do mês.

Enquanto isso, as tropas israelenses seguem na Faixa de Gaza. Nesta quinta-feira, o diretor do hospital Al-Shifa, Mohamed Abu Salmiya, foi detido enquanto viajava em um comboio de retirada de pacientes gerenciado pela Organização Mundial da Saúde (OMS). As operações de retirada de civis com a OMS foram suspensas após a detenção.

Um comboio da organização Médico Sem Fronteiras (MSF) também foi alvo de um ataque e duas pessoas morreram, informou a organização.

Israel disse que seus ataques no último dia atingiram "centros de comando militar, túneis terroristas subterrâneos, instalações de armazenamento de armas, locais de fabricação de armas e postos de lançamento de mísseis antitanque". Um vídeo de tropas em patrulhamento a pé em ruas esburacadas cercadas por ruínas bombardeadas foi divulgado nesta quinta-feira.

Os palestinos, que comemoraram o acordo de trégua entre as duas partes, seguem com a expectativa de cessar-fogo nos próximos dias, mesmo que breve. Shadi Hijazi, um trabalhador da construção civil de 23 anos, disse que o acordo oferece alívio dos ataques aéreos israelenses e permitiria que alguns habitantes de Gaza vivessem o luto de perdas que se acumularam nas últimas semanas. "Vou viver em segurança, mesmo que seja temporária e curta, sem ouvir explosões perto ou longe", disse Hijazi ao The New York Times em entrevista por telefone.

Em Israel, as famílias das cerca de 240 pessoas que se acredita terem sido mantidas reféns começaram a contar as horas, esperando que os parentes possam estar entre os libertados. Eles ainda não sabem exatamente quem estará entre os liberados, nem o estado de saúde deles. "Precisamos saber que eles estão vivos, se estão bem. É o mínimo", disse Gilad Korngold à agência de notícias Reuters.

Tal Idan, tia de uma criança de três anos que está entre os reféns, Avigail Idan, disse que a sobrinha faz aniversário nesta sexta-feira e espera ter uma boa comemoração. "Vamos ter uma boa celebração", disse. "Não desisto que somos capazes de fazer isso na próxima sexta-feira."

Os pais da garota, Roy Idan, irmão de Tal, e Smadar Idan, foram mortos a tiros no kibutz Kfar Azza pelos membros do Hamas no dia 7. Tal Idan diz agora que tem a missão de criar os irmãos de Avigail, Michael e Amelia, que sobreviveram à violência, e trazer a garota de volta para casa.

AEROPORTO DE BRASÍLIA

Porta-bandeira da Portela sofre racismo

RAFAEL DE CARVALHO CARDOSO/ABRASIL

A família de Vilma Nascimento, 85 anos, porta-bandeira e baluarte da escola de samba Portela, denunciou ontem que ela foi vítima de racismo na loja Duty Free Shop do aeroporto de Brasília. O caso ocorreu na última terça-feira, quando ela voltava ao Rio de Janeiro, depois de receber uma homenagem na Câmara dos Deputados, no contexto de celebração do Dia da Consciência Negra.

Nas redes sociais, a filha de Vilma, Danielle Nascimento, relatou que ela e a mãe decidiram comprar chocolates na loja, antes de embarcar no voo para o Rio. Depois de feito o pagamento, passaram mais uma vez na porta da loja e foram abordadas por uma fiscal.

Nesse momento, foram acusadas de ter pego um produto sem pagar. Danielle diz que a fiscal recebeu uma informação pelo rádio de que era preciso revistar a bolsa de Vilma, e que as duas tiveram de passar pelo procedimento no meio do estabelecimento, na frente de outras pessoas, até que os funcionários da loja concluíssem que não havia acontecido nenhum furto.

Danielle descreveu o ocorrido como "humilhante, que não deveria existir mais no Brasil ou em qualquer outro lugar do mundo". Ela disse, ainda, que a mãe "ficou surpresa, revoltada e envergonhada" e que tentou chamar a polícia sem sucesso. Teve de correr até o portão de embarque para não perder o voo e que entrou no avião "aos prantos".

"Foi uma humilhação que nem eu, nem a minha mãe imaginávamos passar nessa vida. Estamos tristes e traumatizadas até agora. Foi um absurdo! Cheguei a perguntar se ela estava fazendo isso conosco por causa da nossa cor", detalhou Danielle.

Bernard Nascimento, neto de Vilma, disse que os funcionários da loja não pediram desculpas pelo ocorrido e que a avó ficou muito abalada.

"Na aeronave, a aeromoça percebeu que elas estavam bem agitadas e chorando, e até ofereceu água. Na terça-feira, minha avó ia chegar no Rio e ia direto para um jantar na casa da (cantora) Alcione para comemorar o aniversário (da artista). E ela nem conseguiu ir. Ontem, ela não amanheceu bem, estava com a glicose alta. Eu tive de levá-la para a minha casa", relatou Bernard.

O Grêmio Recreativo Escola de Samba Portela publicou nota de solidariedade e condenou o ocorrido com Vilma Nascimento e a família.

"A luta por uma sociedade mais justa e humana passa pelo combate ao racismo. O G.R.E.S Portela repudia veementemente o preconceito sofrido por Vilma Nascimento, o Cisne da Passarela, no aeroporto de Brasília, em companhia de sua filha Danielle Nascimento. Vilma é um dos ícones da Portela e do carnaval. É uma sambista de destaque, que traz na pele a marca de nossa ancestralidade. O constrangimento, demonstrado nas imagens divulgadas, é sentido por todos que temos no samba parte importante de nossa identidade, e que enxergamos em Vilma uma de nossas grandes referências. Em nome dessa ancestralidade, que orgulhosamente compartilhamos e exaltamos, levantamos nossa voz pedindo para que o caso seja apurado pelas autoridades."

CONCESSÃO DE LICENÇA

NEW WAVE TECH S.A., CNPJ nº 27.383.117/0001-58, torna público que recebeu da Secretaria Municipal de Desenvolvimento Urbano e Econômico - SMDUE, através do processo nº EIS-PRO-2022/01156 a Licença Municipal de Instalação – LMI nº 2023/00154, para a atividade de edificação de uso comercial, localizado na Estrada dos Bandeirantes, 11270 – Lote 1 do PAL 42270 – Vargem Pequena/RJ.

SUPERPESA TRANSPORTES, PROJETOS E FABRICAÇÃO S.A
CNPJ nº 37.513.014/0001-19

Edital de Convocação - Assembleia Geral Extraordinária: A Superpesa Transportes, Projetos e Fabricação S.A, inscrita no CNPJ/MF sob o n. 37.513.014/0001-19, por meio de seu diretor-presidente, o Sr. João Alberto Machado Alves, torna público e convoca todos os acionistas para participarem da **Assembleia Geral Extraordinária**, que será realizada no dia 11/12/2023, às 10h00min, em 1ª convocação, na sede social da Companhia, na Avenida Brasil nº 42.301, Campo Grande/RJ, CEP 23.078-002, a fim de deliberar sobre as seguintes ordens do dia: **(i)** alteração de endereço da filial de Guarulhos - SP; e **(ii)** outros assuntos de interesse da Companhia. Os Acionistas poderão ser representados por terceiros que compareçam com o regular instrumento de procuração. João Alberto Machado Alves - Diretor Presidente